

Råd og vejledning

Sådan forebygger og bekæmper vi rotter effektivt sammen



HOLSTEBRO
KOMMUNE

Sammen forebygger og bekæmper vi rotter effektivt



Vi har også brug for din hjælp!

Det er kommunen, der har det overordnede ansvar for rottebekæmpelsen, men kommunen har dog brug for din hjælp som borger i kampen mod rotterne. Du kan nemlig gøre rigtig meget ved hjælp af forebyggelse for helt at undgå at få besøg af rotterne. Du hjælper dermed også med at begrænse rottebestandens muligheder for at vokse overordnet.

Hvorfor forebyggelse frem for gift?

Holstebro Kommune har fokus på en miljøbevist anvendelse af gift, for at reducere udbredelse af resistens og minimering af de miljømæssige konsekvenser.

Miljøbevist bekæmpelse betyder ikke, at der ikke kan og vil blive brugt gift i rottebekæmpelsen, men at Holstebro Kommune vil bestræbe sig på, at der kun anvendes gift, når det er den bedste løsning:

- At tiden, hvor gift er tilgængelig i den enkelte bekæmpelse, minimeres.
- At giften udlægges med forsigtighed for at undgå utilsigtede forgiftninger af andre dyr, rovfugle, ugler etc.
- At der kun anvendes den mængde gift, der er nødvendigt.

- At skabe større opmærksomhed omkring den fælles opgave, som det er at forebygge rotteforekomst i hele kommunen.

Hurtig anmeldelse af rotter!

Rotter er meget sky dyr og oftest lever de nede i kloakkerne i byerne. Men når de kommer op til overfladen, kan de hurtigt forårsage store skader, som er kostbare at udbedre for dig som grundejer. Derfor er det vigtigt, at du hurtigt anmelder rotter til kommunen.

Vi står sammen mod rotterne!

Hvis du har fået konstateret rotter på din ejendom, anbefaler vi, at du deler den information med dine naboer, da de måske også kan være ramt eller blive berørt af rottetilholdet. Det er nemlig ved en fælles koordineret indsats, at rottebekæmpelsen er mest effektiv!

Vi hjælper dig med at få overblik

Du kan på de følgende sider finde vejledning om forebyggelse af rotter, information om hvordan rottebekæmpelsen foregår, når du har konstateret rotter på din ejendom, samt finde vigtige råd om rengøring og sundhed ved rottetilhold.

Overblik: Sådan foregår rottebekæmpelsen

Når du har fået konstateret rotter, hjælper den kommunale rottebekæmper dig trygt igennem forløbet med råd og vejledning. Rottbekæmpelse kan tage lang tid, hvis kilden er svær at finde. Derfor kræver det tålmodighed og grundighed at bekæmpe rotter!

1 Hurtig anmeldelse

Hvis du har mistanke om rotter, er det vigtigt, at du hurtigt anmelder rotter til kommunen! Jo hurtigere vi begynder bekæmpelsen, des mindre bliver omfanget af skader i og omkring dit hjem. Du betaler til den kommunale rottebekæmpelse over skatten, så du bliver ikke opkrævet ekstra gebyr, når du modtager besøg.

Hvornår kommer rottebekæmperen?

For anmeldelse af rotter i beboelse, institutioner og fødevarer virksomheder o. lign. vil den kommunale rottebekæmpelse rykke ud samme dag eller senest næste formiddag.

For øvrige anmeldelser af rotter rykker den kommunale rottebekæmpelse ud senest 5 hverdage efter anmeldelse.

2 Besøg og vurdering

På det første besøg foretager rottebekæmperen en vurdering af:

- Er der tegn på rotter?
- Hvor kommer de fra?
- Hvordan stoppes rotterne?
- Hvordan bekæmpes rotterne bedst i dette tilfælde?
- Er der behov for at involvere andre parter? (f.eks. kloakmester, forsikring)

Hvordan hjælper du?

Ved det første besøg er det vigtigt, at du er til stede, så du kan videregive informationer til rottebekæmperen og sørge for, at der er adgang til alle bygninger og eventuelle kloakdæksler, der er tildækkede.

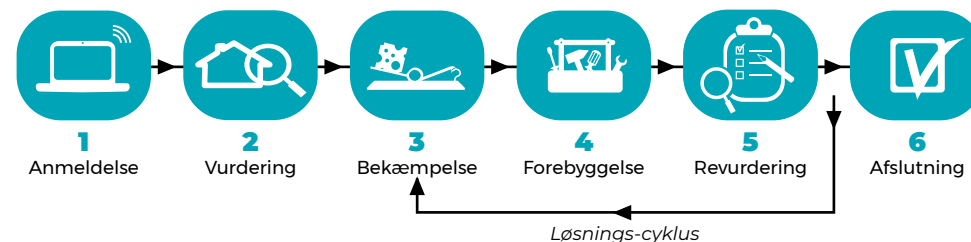

3 Bekæmpelse igangsættes

Rottebekæmperen vil typisk stille fælder, der hvor rotterne sidst er blevet set. Rotter er nysgerrige dyr, men er alligevel bange for nyt, så derfor kan der gå nogen tid, før rotterne går i fælderne. Hav derfor tålmodighed og flyt ikke selv på fælderne!

Rottebekæmperen vil derudover gennemgå din ejendom sammen med dig for at fortælle dig, hvad du kan gøre for at forebygge og stoppe rotterne.

Disse forbedringer kan forhindre rotterne i at sprede sig, og presse rotterne til at gå i fælderne eller søge tilbage i kloakken, hvor rotterne som udgangspunkt er et nyttedyr.

4 Udbedring og forebyggelse

Mens bekæmpelsen er igang, kan du gøre en stor forskel for bekæmpelsen ved at følge den vejledning som rottebekæmperen giver dig. Du kan tage udgangspunkt i tjeklisten på side 6-7.

5 Besøg og revurdering

Når rottebekæmperen kommer på besøg igen, foretager han en vurdering af, om problemet er løst. Hvis det er løst, kan sagen afsluttes (Punkt 6).

Hvis ikke, vurderes det, om de igangsatte tiltag er effektive, om kilden til problemet er fundet, samt hvilket nye tiltag, der skal igangsættes (Punkt 2).

Denne cyklus fortsættes, indtil hovedkilden til rotteproblemet er fundet og problemet løst. Derefter kan sagen afsluttes.

6 Sagen afsluttes

Når kilden til problemet er fundet og udbedret, samt nye tegn på rotter ikke er tilstede, kan sagen afsluttes.

Du kan gøre rigtig meget for at undgå at få rotter igen. Se vores gode råd til forebyggelse af rotter på de næste sider, samt på disse hjemmesider:
www.holstebro.dk/rotter og
www.rotteangreb.dk

10 gode råd omkring forebyggelse af rotter

Rottetilhold betyder med stor sandsynlighed skader på din ejendom, samt risiko for at blive smittet med rotteoverførte sygdomme. Du kan ved at følge disse råd, mindske din risiko for at få rotter på din ejendom.



1. Tage og ydermure

Tage, ydermure, sokler og vinduer skal være helt tætte. Bindingsværksmure og andre ydermure af mindre end én stens tykkelse bør være sikret med finmasket rottenet, eternitplade eller lignende ned til 60 cm under jorden og op til 30 cm over jorden.



2. Installationer i ydermure

Ventilationsriste i sokkel og mur skal være hele og fastgjorte og være af et materiale, som rotter ikke kan trænge igennem, fx metal. Gennemføringer til elkabler, rør mv. i mur og sokkel skal sikres med trådnet, plader eller lignende.

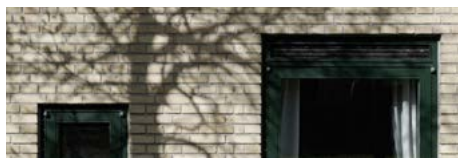

3. Ydermure og bagdøre

Yderdøre og porte skal slutte helt tæt i karm og dørtrin. De nederste 30 cm kan evt. beklædes med jern, zink eller lignende. Døre og vinduer til kældre og lofter, som ikke benyttes, bør holdes lukkede. Bagdøre og kælderdøre kan evt. forsynes med dørlukkere.



4. Huller og revner

Huller og revner i gulve, vægge og lofter, samt gårdspladser, lyskasser og lignende, skal repareres med et materiale som det oprindelige eller stoppes med galvaniseret trådnet og udstøbes med beton.



5. Afløbssystemer

Bygningers afløbssystem samt afløbsledninger fra stalde, møddinger, samlebrønde og lignende skal være tætte og forsynes med rottesikre dæksler eller riste. Afløbsbrønde skal have rottetætte riste eller dæksler, og brud på brønde og ledninger skal straks repareres. Faldstammeudluftninger bør forsynes med rottenet. Tagnedløb og afløb fra køkkenvask skal udmunde under rist eller dæksel.



6. Udmugningskanaler

Udmugningskanaler skal være intakte, og i stalde bør inspektionslemme være sikret med jernplade eller betonfliser. Udmugningskanalernes munding bør være sikret med klap eller jernplade, så rotterne ikke kan trænge igennem kanalens åbning. Trækstationer bør sikres forsvarligt mod rotter.



7. Indvendig renholdelse

Indvendige rørgennemføringer i vægge og lofter skal lukkes eller sikres ved hjælp af galvaniseret plade eller rottenet. Landbrugsbygningernes indre skal holdes så rene som muligt. Det gældes især

kværnum og opbevaringsrum for korn, foderstoffer og halm.



8. Arealer omkring bygninger

Arealer omkring bygninger bør holdes rene for ukrudt og rod i et flere meter bredt bælte, så man let kan se eventuelle rottehuller i jorden eller andre spor af rotter.



9. Træer og brændestabler

Træer, buske og espaliervækster, der vokser op ad murværk, skure osv., bør beskæres eller fjernes helt, da rotter ofte kommer ind i bygninger og tagkonstruktioner ad den vej. Brændestabler, brædder, stolper og lignende bør klodses op over jorden og bør ligge frit fra mur, vægge og lignende.

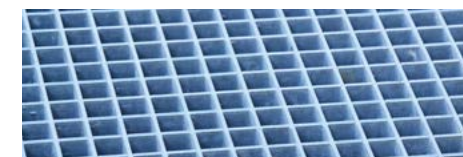

10. Gårde og kældre

Gårde, lyskasser mv. skal holdes rene, så rotter ikke får mulighed for at gemme sig og bygge rede. Det samme gælder trappegange, kældre og loftrum. Affald af enhver art, bunker af sten og lignende skal

fjernes. Byggegrunde, hvor der jævnligt efterlades affald og skrammel, kan kræves indhegnet med trådnæt eller plankeværk i en højde op til 1,80 m.



14. Opbevaring af foder

Korn og foderstoffer bør opbevares utilgængeligt for rotter. Ved plansiloer bør utilgængelige hulrum så vidt muligt undgås. Fodersiloer bør sikres med galvaniseret trådvæv eller lignende. På korn- og halmlofter bør hulmure sikres med finmasket net og evt. tilstøbes med beton.



15. Kompost og affald

I Holstebro Kommune indsamles madaffald og haveaffald til nyttiggørelse. Affaldsordningerne er fastlagt i kommunens regulativ for husholdningsaffald.



11. Hønsehuse og kaninbure

Hønsegårde, hønsehuse, dueslag, kaninbure mv. skal være hele, rene og kan kræves sikret med rottenet. Kan husene ikke sikres, bør de hæves mindst 35 cm over jorden. Se eventuelt vores folder om hønsehold.



12. Fodring af dyr

Fodring af vilde fugle må kun foregå i det omfang, at fuglene kan fortære det udlagte foder dagligt. Fodring af vilde og herreløse katte frarådes.



13. Foder til vildt

Foderpladser for vildt må ikke indeholde større mængder, end vildtet kan æde hurtigt. Det er bedst at anbringe foderet i foderbeholdere, som er hævet over jorden i en højde, som rotterne ikke kan nå.

Sundhed og rengøring når du har rotter

Rotter bevæger sig rundt i kloaksystemet, som er fyldt med forskellige bakterier. Derfor kan rotterne være smittebærere af alvorlige bakterier, der kan overføre sygdomme til mennesker. Man ved, at rotter kan overføre mindst 55 forskellige sygdomme, hvoraf nogle kan være dødelige.

Derfor er det vigtigt, at du følger disse rengørings- og sundhedsråd:

1 Brug altid handsker

Det er vigtigt at undgå fysisk kontakt med rotter og med materialer eller madvarer, som rotterne kan have haft kontakt med.

3 Brug desinficerende rengøringsmidler

Det er vigtigt, at du benytter Klorin, Rodalon eller lignende, som er desinficerende. Foretag rengøringen af to omgange, først en grov rengøring for at få det værste væk, derefter en minutlængde omgang.

2 Brug ånde-drætsværn

Det kan anbefales at benytte et ånde-drætsværn, hvis du skal arbejde steder, hvor der findes indtørret rotte- eller muse-ekskremerter.

4 Madvarer kasseres

Madvarer, som rotten kan have været i forbindelse med, skal kasseres. Dette gælder dog ikke dåser og andre emballerede fødevarer, så længe disse rengøres grundigt i bakteriedræbende rengøringsmiddel.

Se mere om sundhed og rengøring på holstebro.dk/rotter under 'Hvad kan du selv gøre?'

Ofte stillede spørgsmål

? Hvordan skal jeg anmelde rotter?

Det skal man på Holstebro Kommunes hjemmeside www.holstebro.dk. Du kan få hjælp til anmeldelsen ved at ringe til industriafdelingen (se kontaktoplysninger på bagsiden af folderen).

? Hvad koster rottebekæmpelsen?

Rottebekæmpelse betales over ejendomsskatten, og det er derfor ikke forbundet med et gebyr at modtage besøg fra den kommunale rottebekæmper.

? Hvor lang tid tager det at bekæmpe rotter?

Det er meget forskelligt, men det går hurtigst, når du samarbejder med rottebekæmperen og udfører de opgaver og tiltag som rottebekæmperen anbefaler.

? Hvordan ved jeg om min kloak er intakt og i orden?

Det er en god ide at tjekke din kloak jævnligt. Hvis du ser tegn på løs jord og nedsunkne fliser i nærheden af kloakken kan det være tegn på brud på kloakken.

? Hvor ligger min kloak?

I nogle tilfælde har Holstebro Kommune kloaktegninger liggende – men ikke i alle tilfælde. Hvis man ved, hvilken kloakmester der har etableret kloakken, kan man kontakte denne. Ellers er det din pligt som grundejer selv at finde dine kloakledninger.

? Kan jeg ikke bare få noget rottegift og selv lægge det ud?

Man kan ikke få udleveret rottegift. Det er kun autoriserede rottebekæmpere, der er uddannet til at håndtere giften og vurdere om det er nødvendigt eller ej. Det er ulovligt selv at lægge gift, men du må dog gerne opsætte smækfælder.

? Hvad skal jeg bruge som madding i smækfælden?

Rotter er bange for nye ting, derfor skal du benytte madding, som ikke udgør noget nyt. Hvis rotterne tidligere har spist af for eksempel æbler, kan de med fordel benyttes som madding. Maddingen fastgøres grundigt til udløseren.

? Hvorfor har I sat giftkasser, når giftfri rottebekæmpelse er målet?

Der er ikke altid gift i kasserne. Hvis bekæmperne er i tvivl, kan de isætte detektorblokke, som er giftfrie. Er der gnavet i blokkene, kan bekæmperne se, hvilket dyr det er, og dermed igangsætte den bedst tænkelige bekæmpelse. Kasserne kan også indeholde klappælder. Kasserne bruges, når der befinder sig andre dyr på ejendommen, eksempelvis hunde og katte, så de ikke får snuden eller poterne i klappælden.

? Er det rottegift der ligger i klappælderne?

Nej, det er ikke rottegift. Der bruges to forskellige lokkemidler: det ene ligner ketchup, og det andet ligner kartoffelmos. Begge er giftfrie og virker kun som lokkemiddel.

? Dækker min forsikring?

Det kan vi desværre ikke svare på, da det kommer helt an på din police. Vi anbefaler altid, at du kontakter dit forsikringsselskab for at høre, hvordan du er dækket.

? Dækker min forsikring genhusning, når jeg har rotter indendørs?

Det er igen et spørgsmål om, hvilken forsikring du har tegnet, men det er dog sjældent, at forsikringen dækker genhusning.





Når du opdager rotter

Anmeldelse

Hvis du konstaterer rotter eller har tegn på rotter, har du pligt til at anmelde dette hurtigst muligt.

Du kan gøre det her: www.holstebro.dk/rotter

Anmeldelsen sendes på den måde direkte til vores rottebekæmper.

Du kan også anmelde til Anticimex på tlf. 9632 0065.

Læs mere om rotter: www.mst.dk

Yderligere information

Teknik og Miljø
naturogmiljo@holstebro.dk
Tlf. 96 11 75 57



HOLSTEBRO
KOMMUNE